

INDÚSTRIA CAPIXABA EM NÚMEROS

JUL-AGO-SET
2019

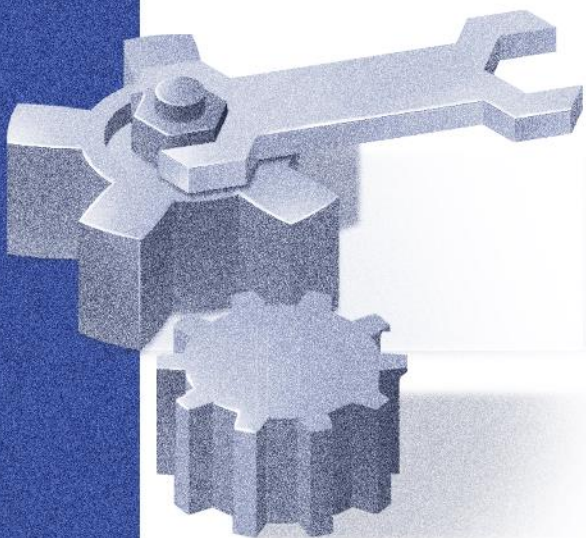

INDÚSTRIA CAPIXABA EM NÚMEROS



1. *ATIVIDADE ECONÔMICA*
2. *PRODUÇÃO INDUSTRIAL*
3. *PREÇOS, JUROS E CRÉDITO*
4. *MERCADO DE TRABALHO*
5. *FINANÇAS PÚBLICAS*
6. *SETOR EXTERNO*
7. *EXPECTATIVAS*

PIB do país cresce no 2º tri do ano na comparação com o mesmo período de 2018 e ES fica estável

PIB BR vs PIB-ES

Variação (%) contra mesmo trimestre do ano anterior

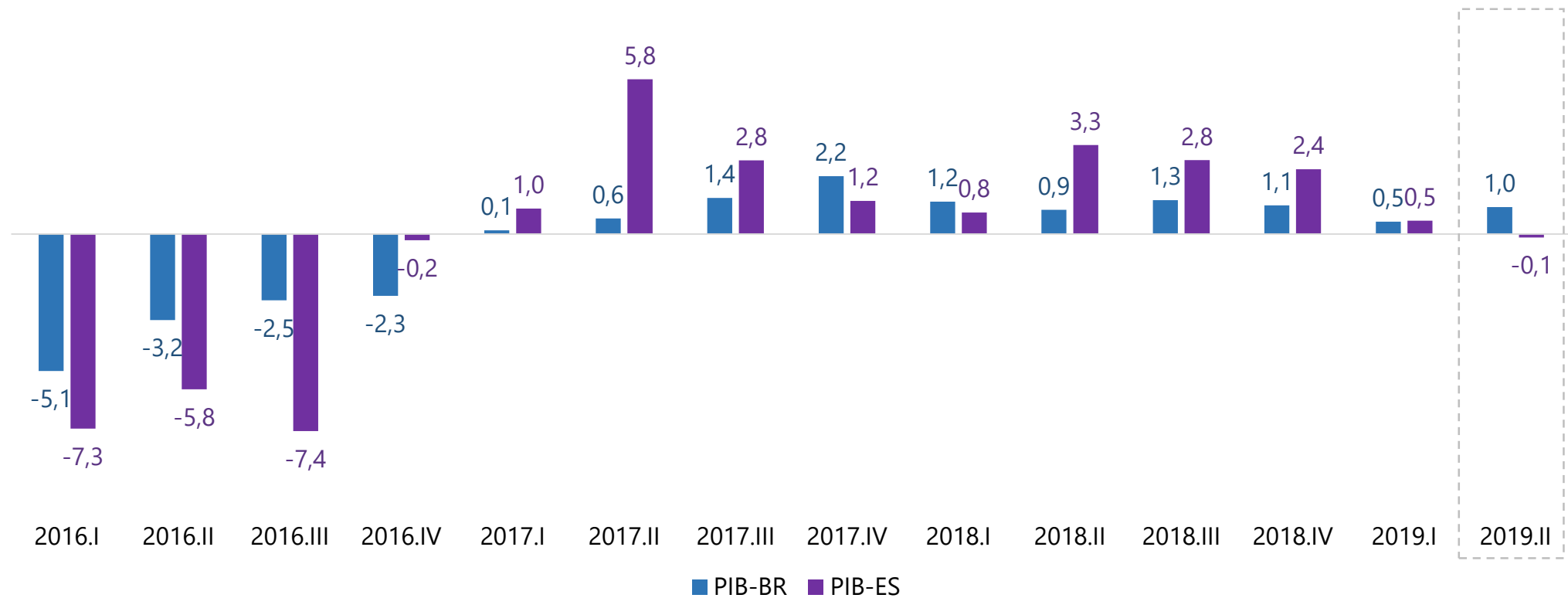

Fonte: IJSN e IBGE.

Atividade Econômica acumula queda de 0,71% em 2019

PIB ES vs IBCR-ES*

Variação (%) acumulada no ano (base: mesmo período do ano anterior)

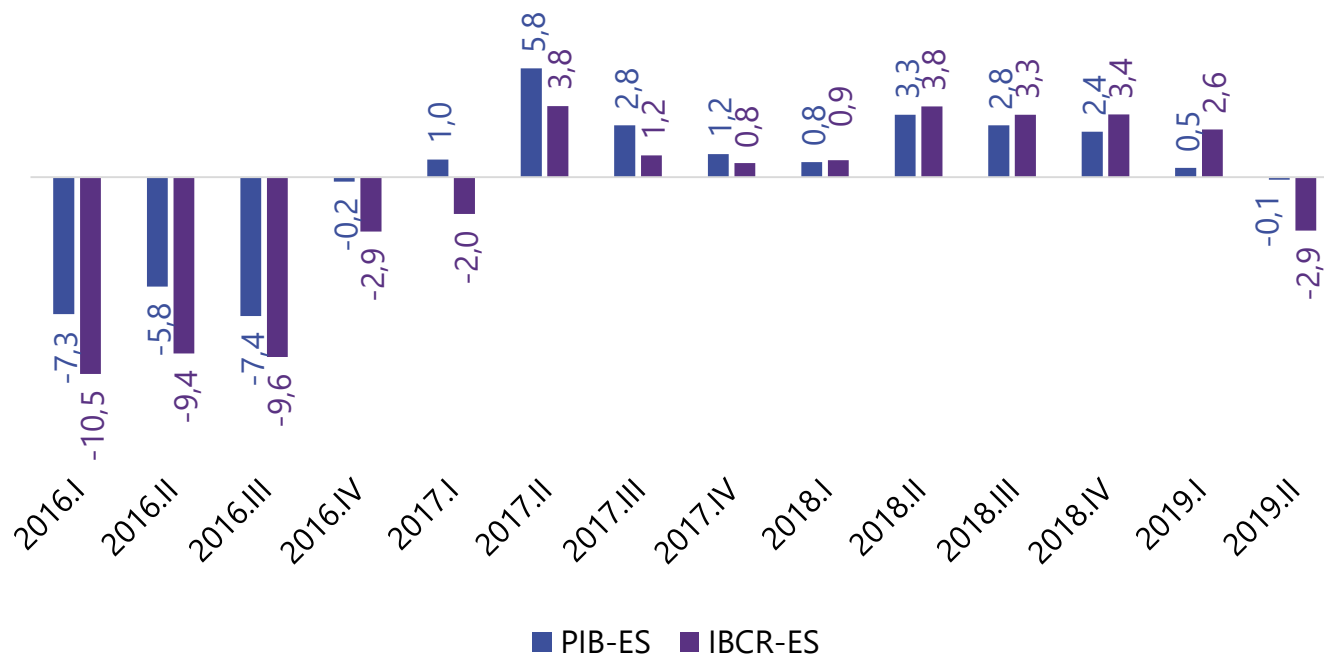

- Nos meses de julho e agosto de 2019, o Índice de Atividade Econômica acumula queda de 1,76%.
- De janeiro a agosto o Espírito Santo registrou recuo de 0,71% da atividade econômica, medida pelo IBCR-ES, quando comparado ao mesmo período de 2018.

(*) O Índice de atividade Econômica Regional (IBCR) do Espírito Santo, divulgado mensalmente pelo Banco Central, é um indicador preliminar da evolução da atividade econômica do estado e não se trata de uma projeção do PIB. O indicador é composto pelos setores agropecuário, industrial, serviços e comércio.

Fonte: IJSN e BCB.

Produção industrial capixaba cresce 1,7% no 3º trimestre em relação ao 2º trimestre de 2019

Varição da Produção Física Industrial* (%) - Espírito Santo e Brasil
Base: trimestre imediatamente anterior

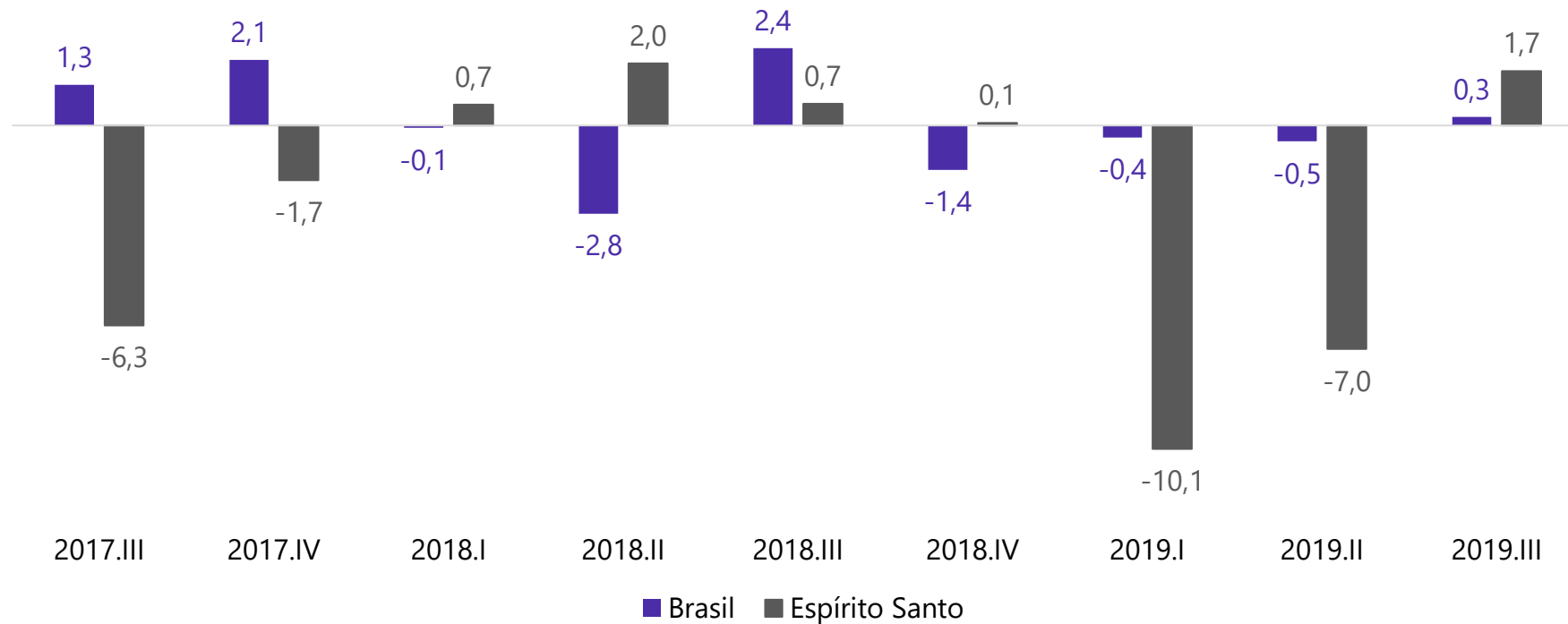

(*) Série dessazonalizada.
Fonte: IBGE

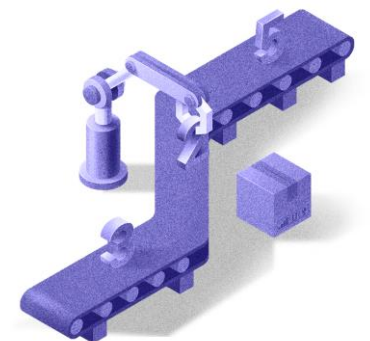

Retração de 14,9% no terceiro trimestre acentua perdas na indústria capixaba em 2019

Varição da Produção Física Industrial (%) - Espírito Santo e Brasil
Base: mesmo trimestre do ano anterior

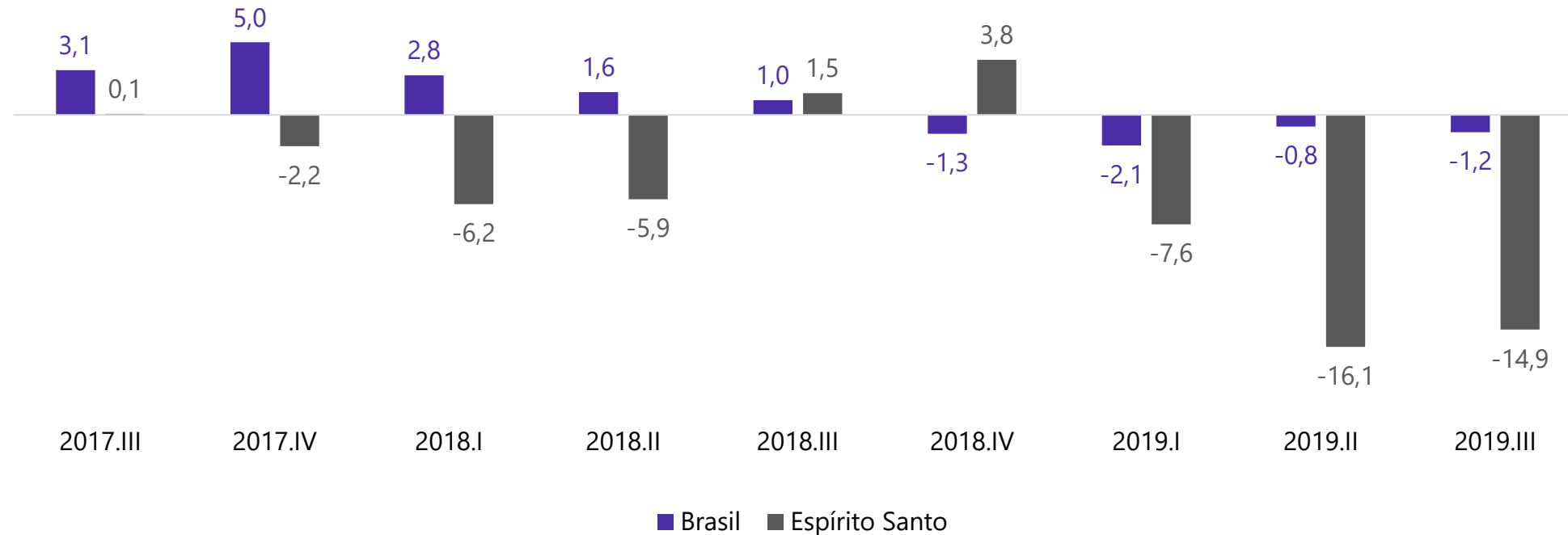

Fonte: IBGE

Produção industrial capixaba recua 13% entre janeiro e setembro de 2019

Varição da Produção Física Industrial por locais pesquisados (%)
Janeiro a setembro de 2019 (base: mesmo período do ano anterior)

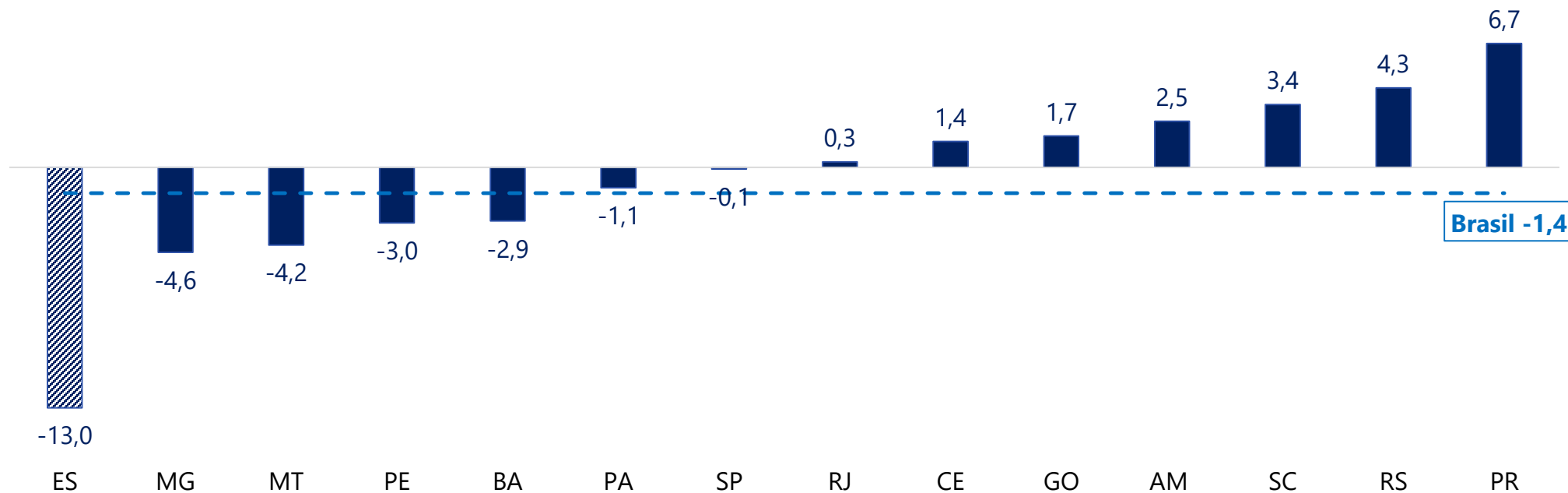

Fonte: IBGE

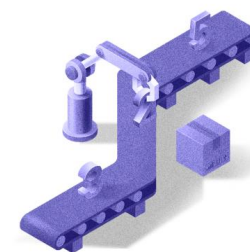

Produtos de minerais não-metálicos acumulam crescimento de 10,5% em 2019

Varição da Produção Física Industrial por atividades (%) - Espírito Santo
Acumulado no ano (base: mesmo período do ano anterior)

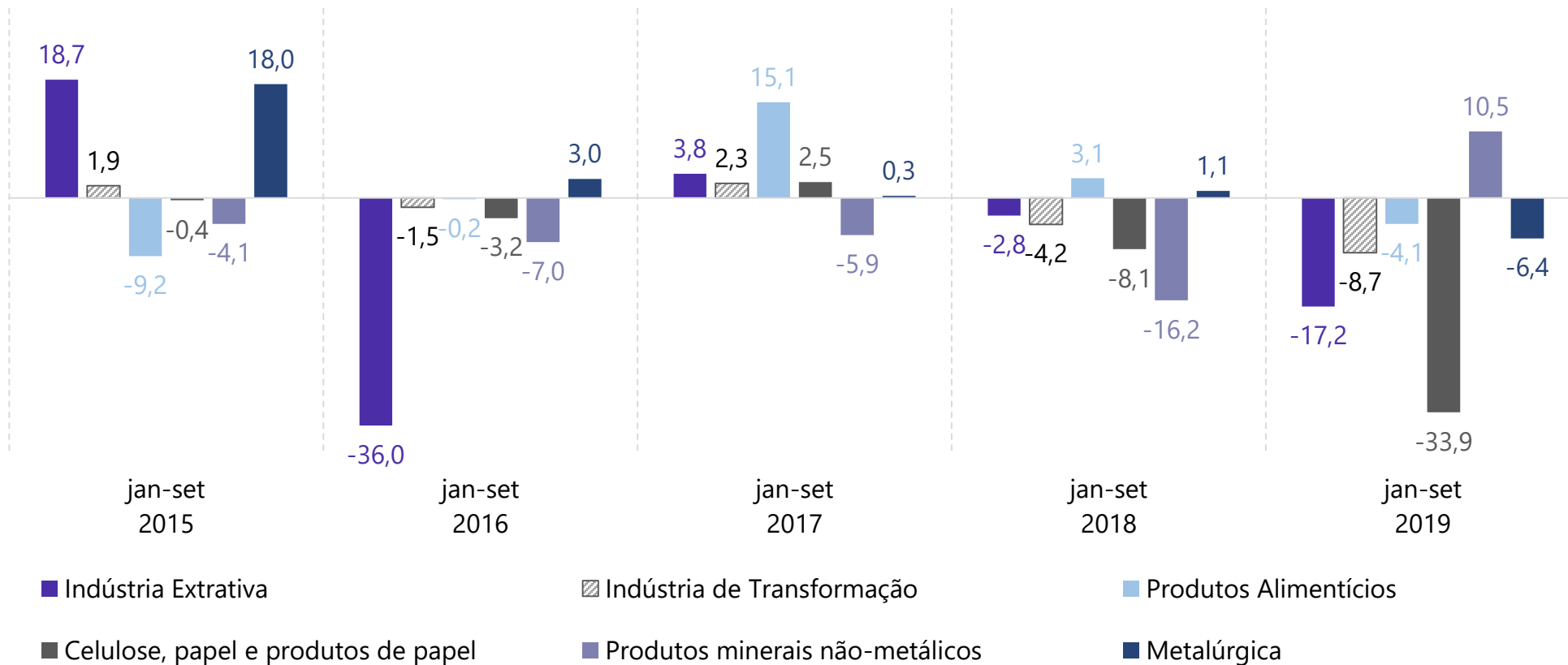

Fonte: IBGE

Setor de minerais não-metálicos cresce em todas as bases de comparação

Variação da Produção Física Industrial por atividades (%) - Espírito Santo

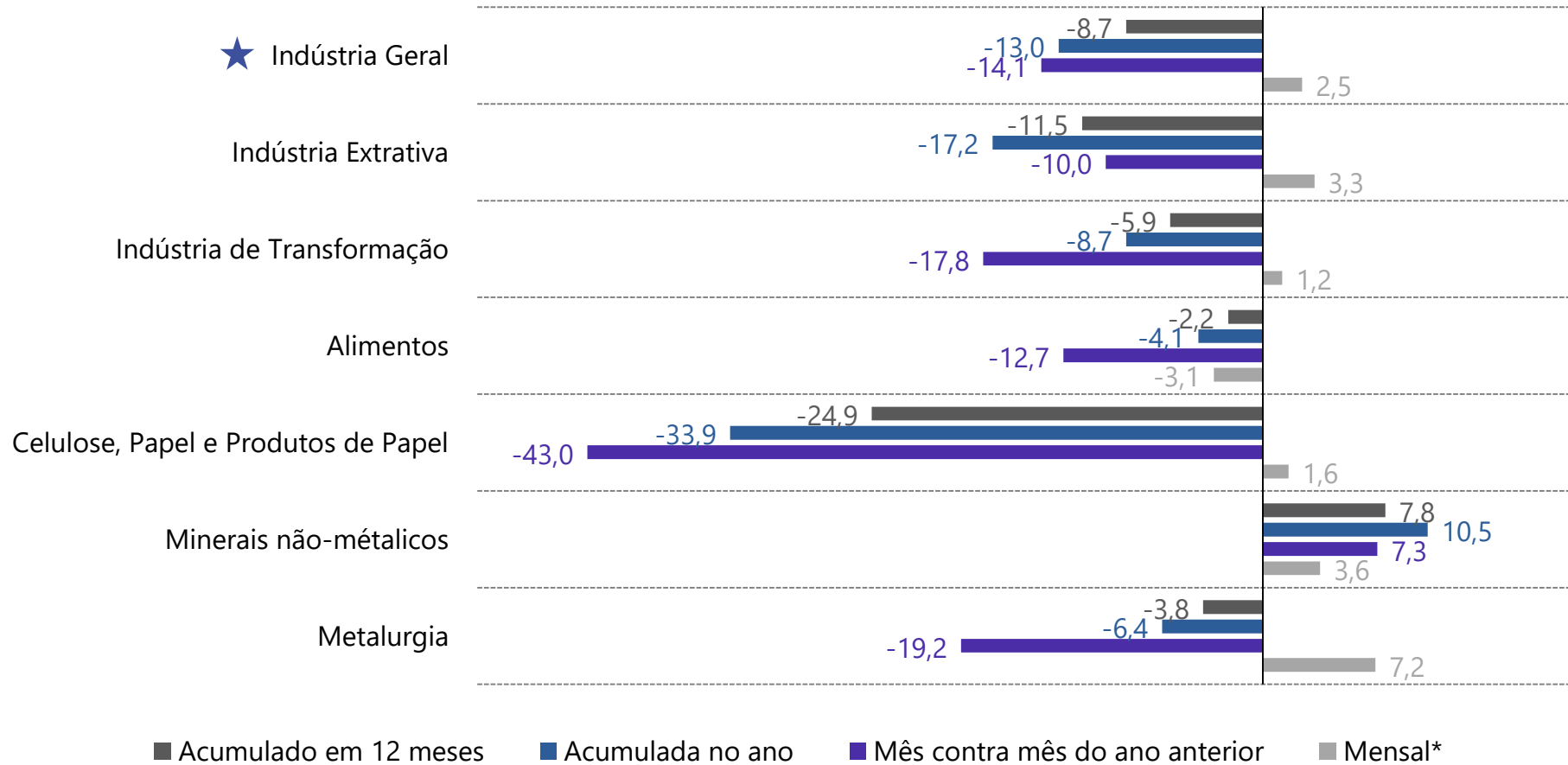

(*) Com ajuste sazonal, exceto Metalurgia.
Fonte: IBGE.

Brasil registra inflação de 2,54% em outubro de 2019 e fica abaixo do limite inferior da meta

Taxa de inflação (IPCA) na Grande Vitória, no Brasil e meta de inflação
Variação acumulada em 12 meses (%)

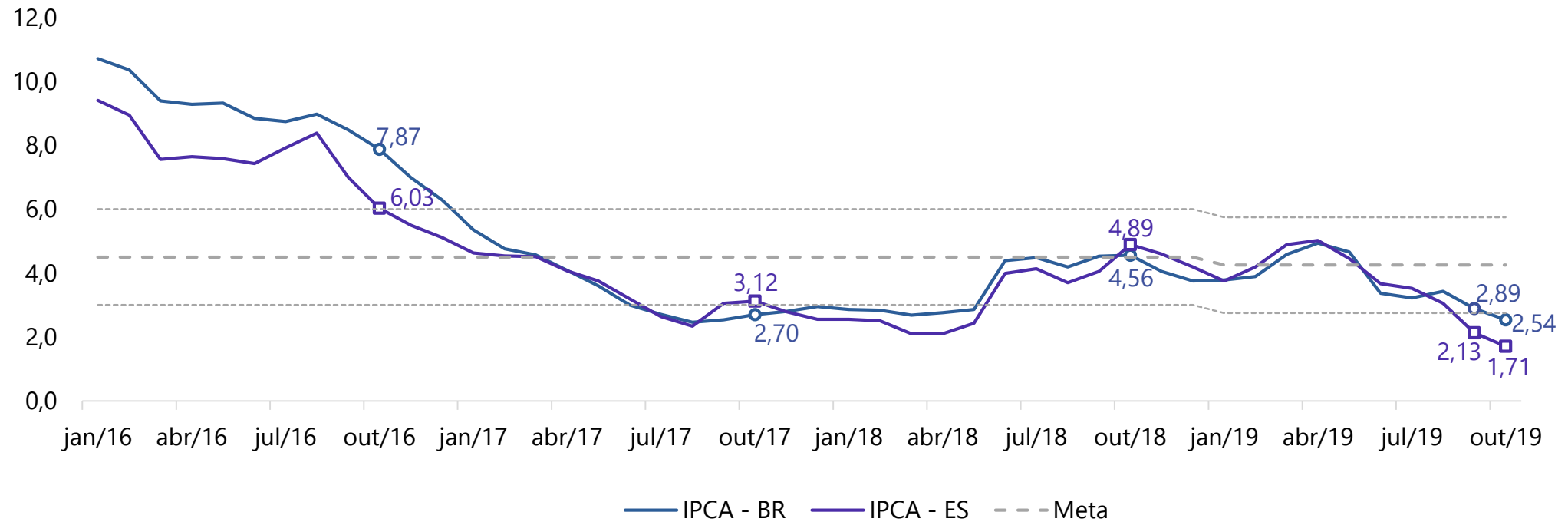

Fonte: IBGE e BCB.

Grande Vitória registra terceira menor taxa de inflação entre as regiões pesquisadas em outubro de 2019

Taxa de inflação (IPCA) por localidades
Variação acumulada em 12 meses (%)

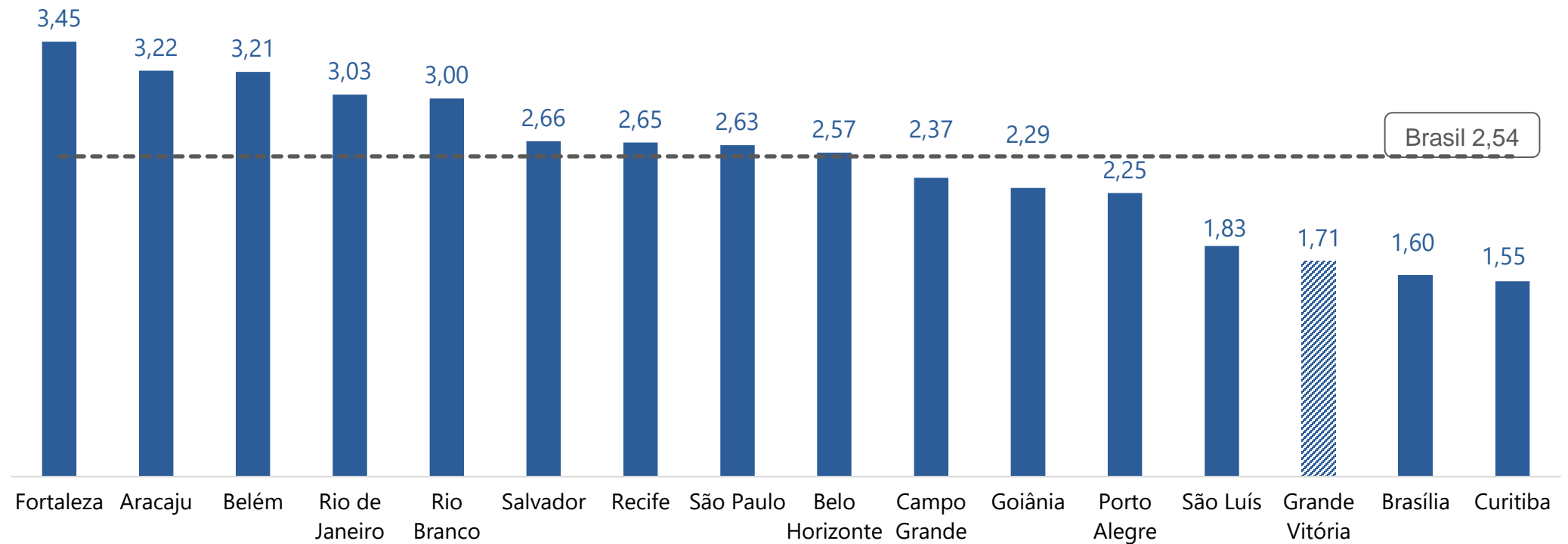

Fonte: IBGE.

Educação e Alimentação e bebidas foram os grupos com maiores elevações de preço na Grande Vitória e no Brasil

Taxa de inflação (IPCA) por grupos de produtos e serviços na RMGV
Variação acumulada em 12 meses (%)

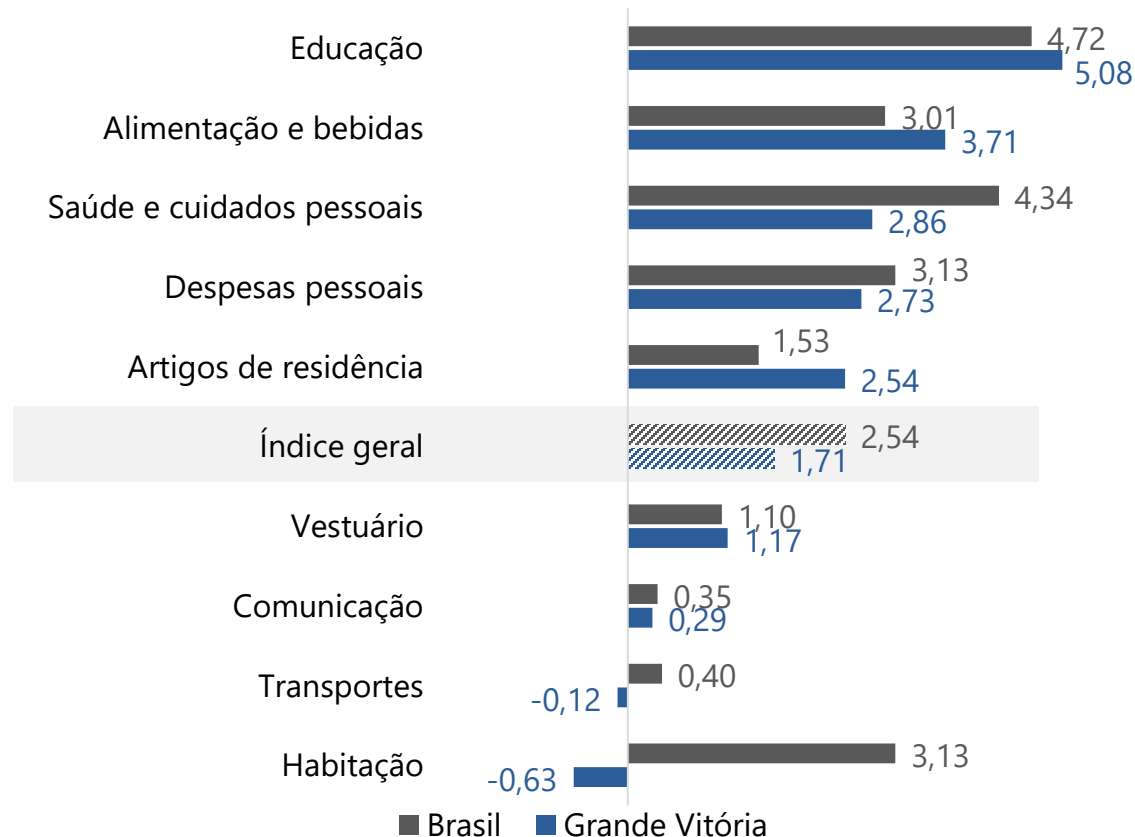

- O grupo de Educação apresentou maior alta de preços nos últimos 12 meses para o Brasil (4,72%) e para a RMGV (5,08%).
- Na contramão do observado na média do Brasil, grupo Habitação apresentou deflação de 0,63% na RMGV enquanto no Brasil a variação foi de 3,13%.

Preços administrados registram deflação na Grande Vitória nos últimos 12 meses

Índice de preços (IPCA) administrados e livres* para Grande Vitória e Brasil
Variação acumulada em 12 meses (%)

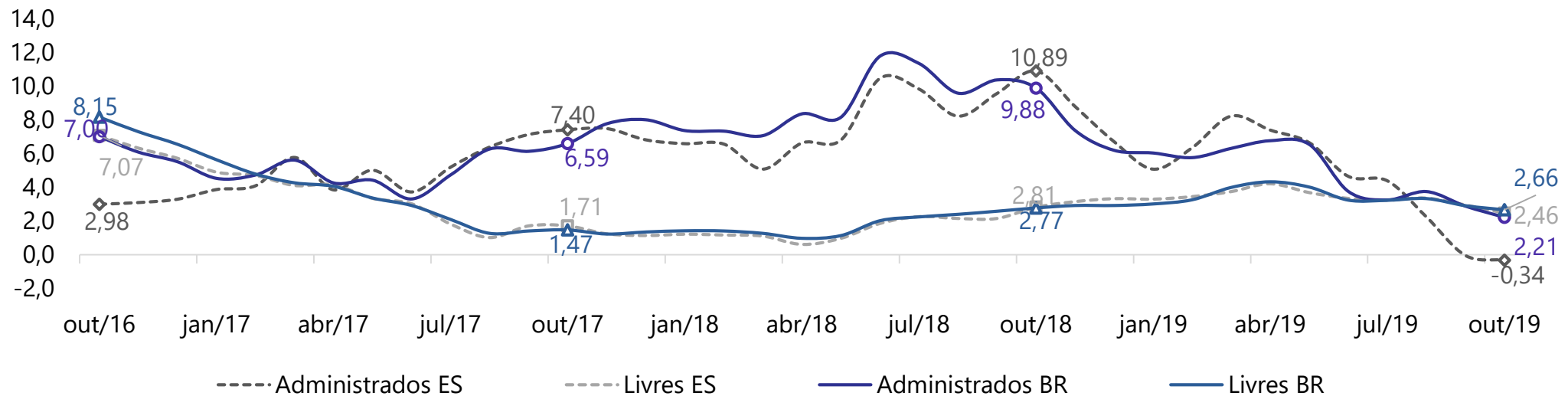

(*) Elaboração Ideies/Findes. Fonte: IBGE e Banco Central.

- A queda nos preços administrados na Grande Vitória, em 12 meses, foi puxada pela redução em itens relacionados à habitação e transporte, com destaque para energia elétrica residencial (-11,57%) e gasolina (-5,35%).

Comitê de Política Monetária estabelece taxa Selic em 5,0% e renova mínima histórica

Evolução do spread bancário, taxa de captação, taxa Selic e juros reais* no Brasil

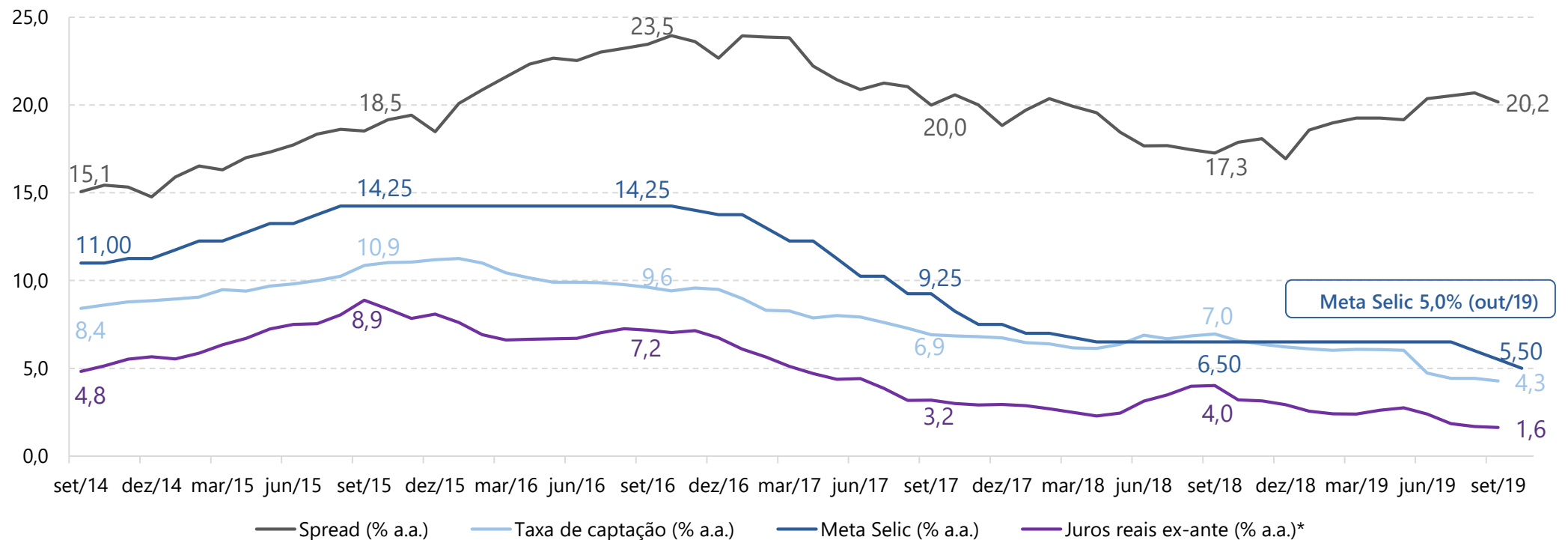

(*) Juros Reais Ex-ante \approx Swap Pré-DI (360 dias) – Inflação (expectativa mediana para os próximos 12 meses).

Fonte: BCB e LCA Consultores.. Elaboração Ideies/Findes.

No ES, taxa de desocupação cai para 10,9% e mão de obra subutilizada atinge 18,7% da força de trabalho ampliada

Taxa de desocupação (%) - Espírito Santo e Brasil | 2º semestre de 2019

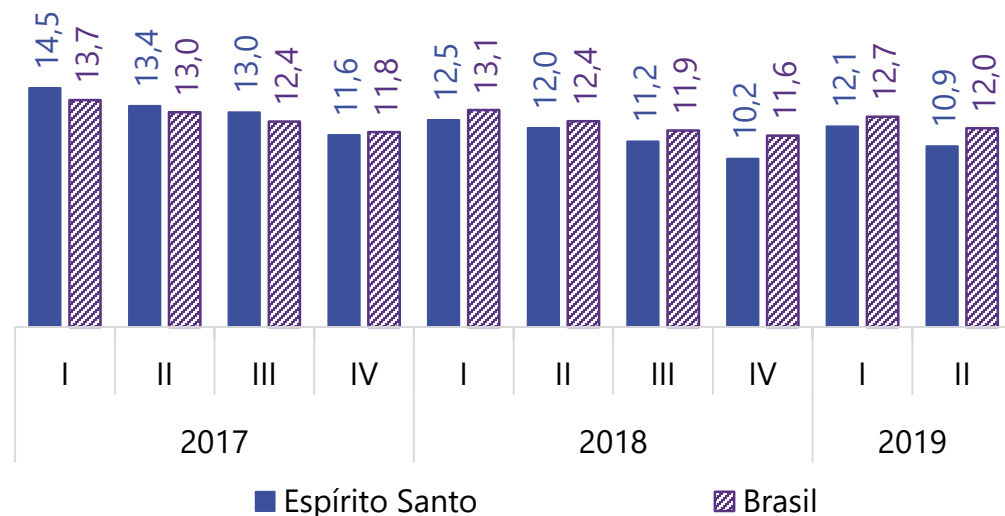

Taxa composta de subutilização da força de trabalho no Espírito Santo (%) | 2º semestre de 2019
Em relação à população na força de trabalho ampliada

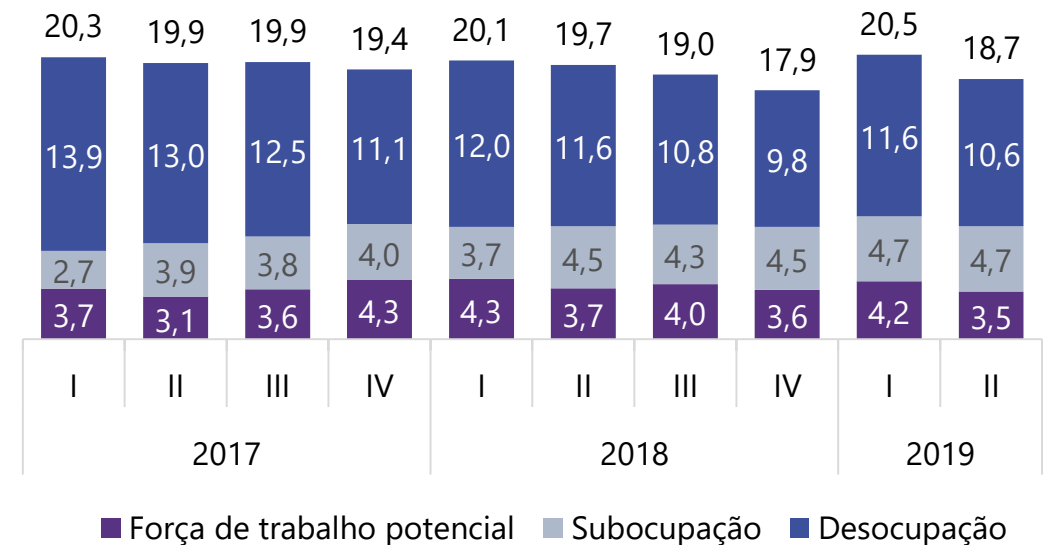

Fonte: Estimativas obtidas por meio dos microdados da Pnad-C/IBGE. Elaboração LCA - IDEIES/Sistema Findes.

Espírito Santo registra criação de 18.235 postos de carteira assinada de janeiro a setembro de 2019

Saldo líquido de postos formais¹ – Espírito Santo e Brasil
Janeiro a setembro de 2019

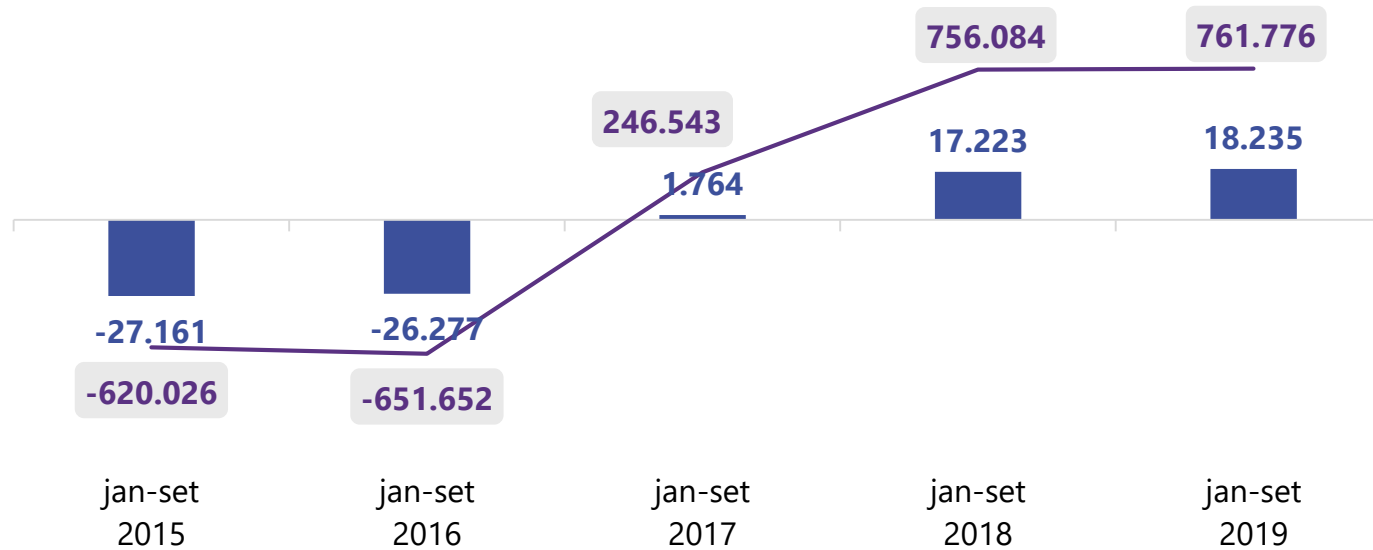

- O Espírito Santo registrou a criação de 18.235 novos postos celetistas, de janeiro a setembro de 2019, um crescimento de 6% em relação ao mesmo período do ano anterior. Para o Brasil este crescimento foi de 1%.

¹ Séries com ajuste de declarações entregues fora do prazo, exceto para o mês de setembro de 2019.
Fonte: CAGED/ME.

Em 2019, 81% do municípios capixabas com mais de 30 mil habitantes apresentam saldo positivo de postos formais

- O setor de serviços impulsionou a criação de novas vagas em Vitória (+3.796), Vila Velha (+1.390) e Linhares (+602). Em Serra o destaque foi a construção civil com 1.740 novos postos abertos. Em Linhares, a indústria de transformação também se destacou abrindo 652 novas vagas.
- A redução de vagas em Aracruz esteve relacionada à desaceleração de novas contratações no setor de serviços (-902) e agropecuária (-150).

Saldo líquido de postos formais por município¹ – Espírito Santo
Janeiro a setembro de 2019

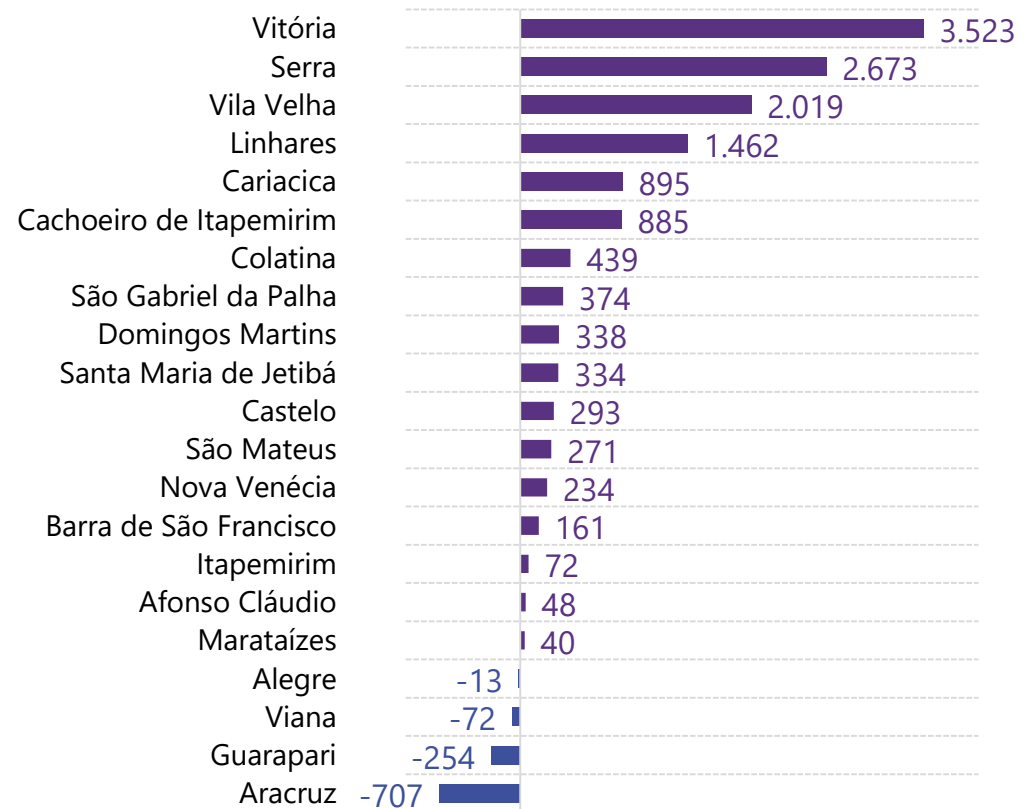

¹Séries com ajuste de declarações entregues fora do prazo, exceto para o mês de setembro de 2019.
Fonte: CAGED/ME.

Os setores de serviços e da indústria de transformação impulsionam a criação de postos formais no ES em 2019

Saldo líquido de postos formais por setor de atividade¹ – Espírito Santo
Janeiro a setembro de 2019

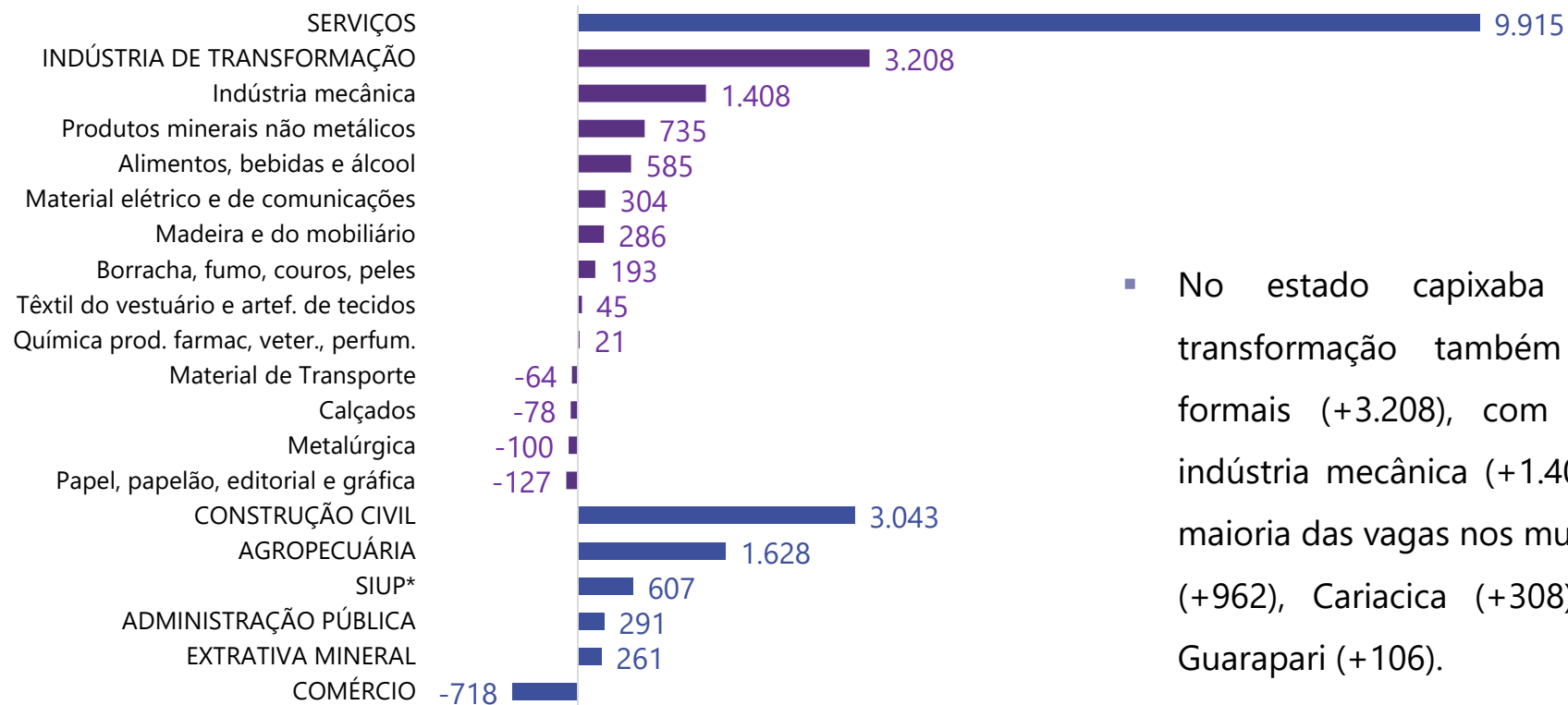

- No estado capixaba a indústria de transformação também ampliou postos formais (+3.208), com destaque para a indústria mecânica (+1.408), a qual abriu a maioria das vagas nos municípios de Aracruz (+962), Cariacica (+308), Serra (+142) e Guarapari (+106).

¹ Séries com ajuste de declarações entregues fora do prazo.

* Serviços industriais de utilidade pública (SIUP).

Fonte: CAGED/ME.

Setores industriais apresentam maiores salários médios entre admitidos

Salário médio* de admitidos por setor de atividades do Espírito Santo (R\$) e variação anual (%)
Janeiro a setembro de 2019 - Base: mesmo período do ano anterior

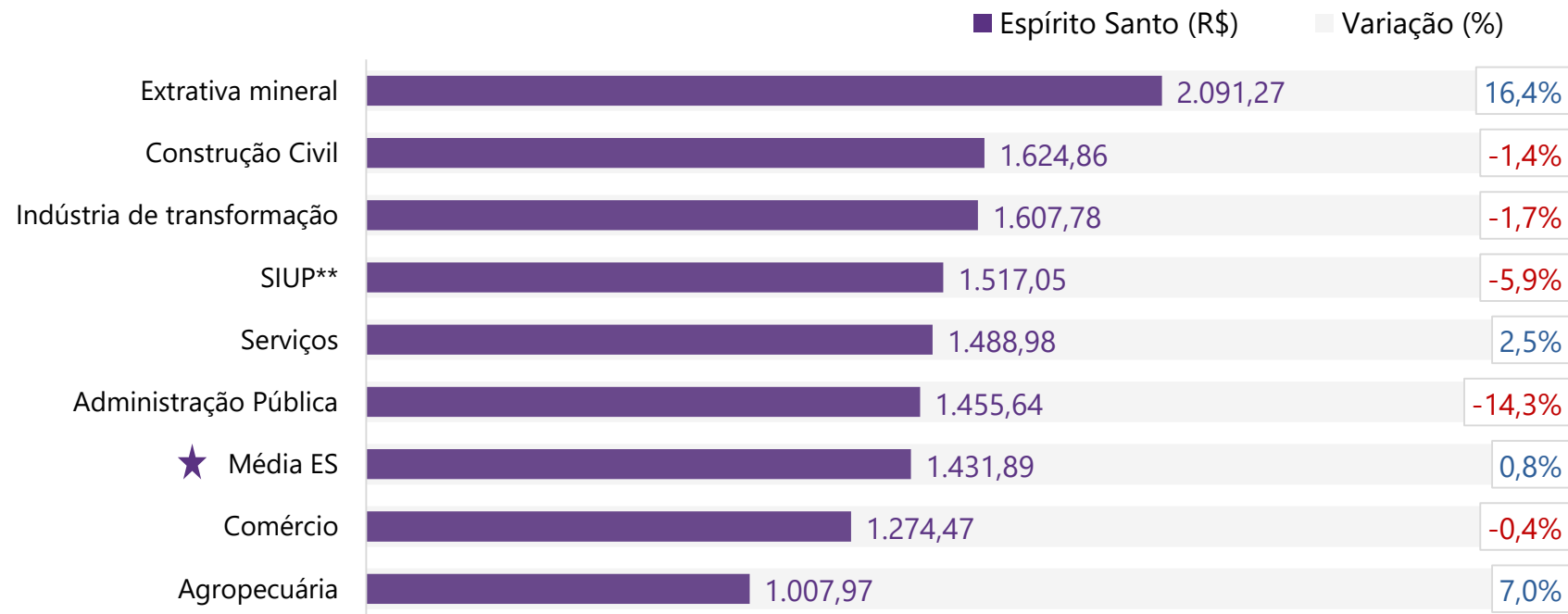

(*) Em Reais de setembro de 2019. Deflacionado pelo INPC.

(**) Serviços industriais de utilidade pública (SIUP).

Fonte: CAGED. Elaboração IDEIES.

Governo Federal acumula menor déficit dos últimos quatro anos para os três primeiros trimestres do ano

Receitas e despesas do Governo Federal
Em bilhões (R\$)*

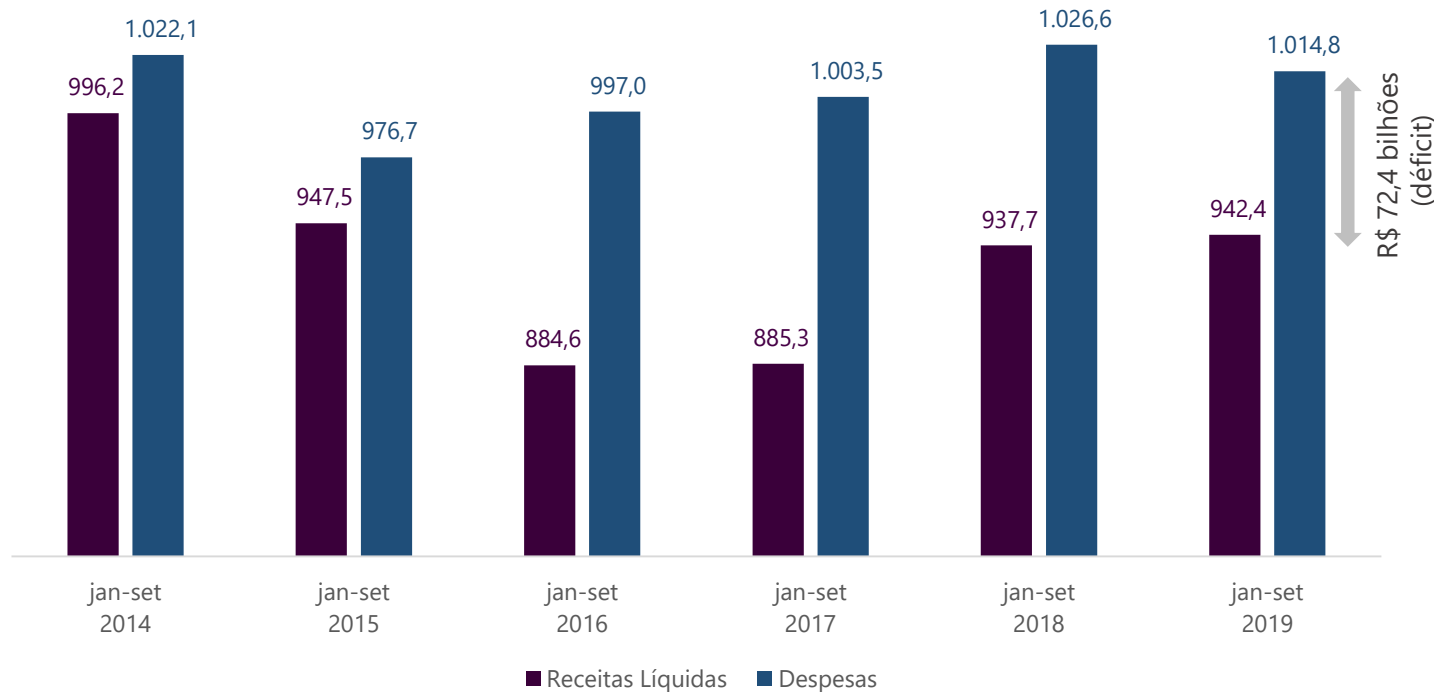

- Nos três primeiros trimestres de 2019, as receitas do Governo Central aumentaram 0,5% em relação ao mesmo período do ano anterior, enquanto as despesas apresentaram queda de 1,1%.

(*) Valores deflacionados pelo IPCA de Agosto/2019.
Fonte: Tesouro Nacional



Espírito Santo e outros cinco estados estão com as despesas com pessoal equilibradas

Despesa Total com Pessoal em relação à Receita Corrente Líquida dos estados
Variação (%)

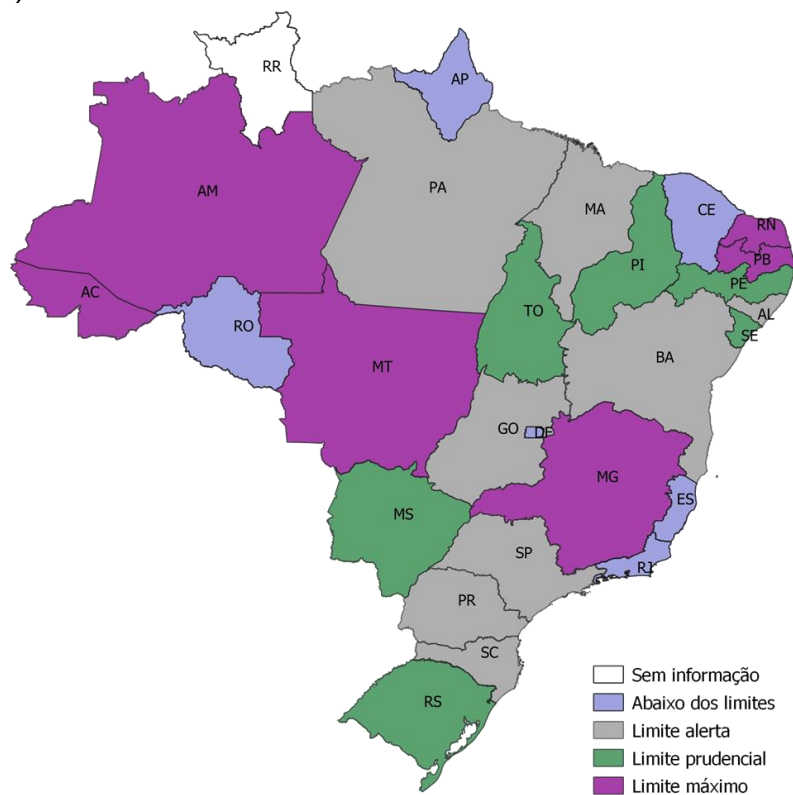

- Dos 26 estados brasileiros com informação divulgada, seis extrapolaram o limite máximo, quatro já estão acima do limite prudencial e nove ultrapassaram o limite de alerta.
- Apenas seis estados, incluindo o Espírito Santo, ficaram abaixo dos limites determinados na LRF.

Nota: Como estabelecido nos artigos 18, 19 e 20 da Lei Complementar nº 101/2000 (LRF) os gastos com pessoal ativo, inativo e terceirizado podem atingir o limite máximo de 49,0% da RCL, o limite de alerta se alcançarem 44,1% e o limite prudencial definido em 46,5%.

Fonte: Relatório de Gestão Fiscal

Governo do Espírito Santo tem melhor desempenho da arrecadação em 5 anos

Receitas e despesas do governo do Espírito Santo
Em bilhões (R\$)*

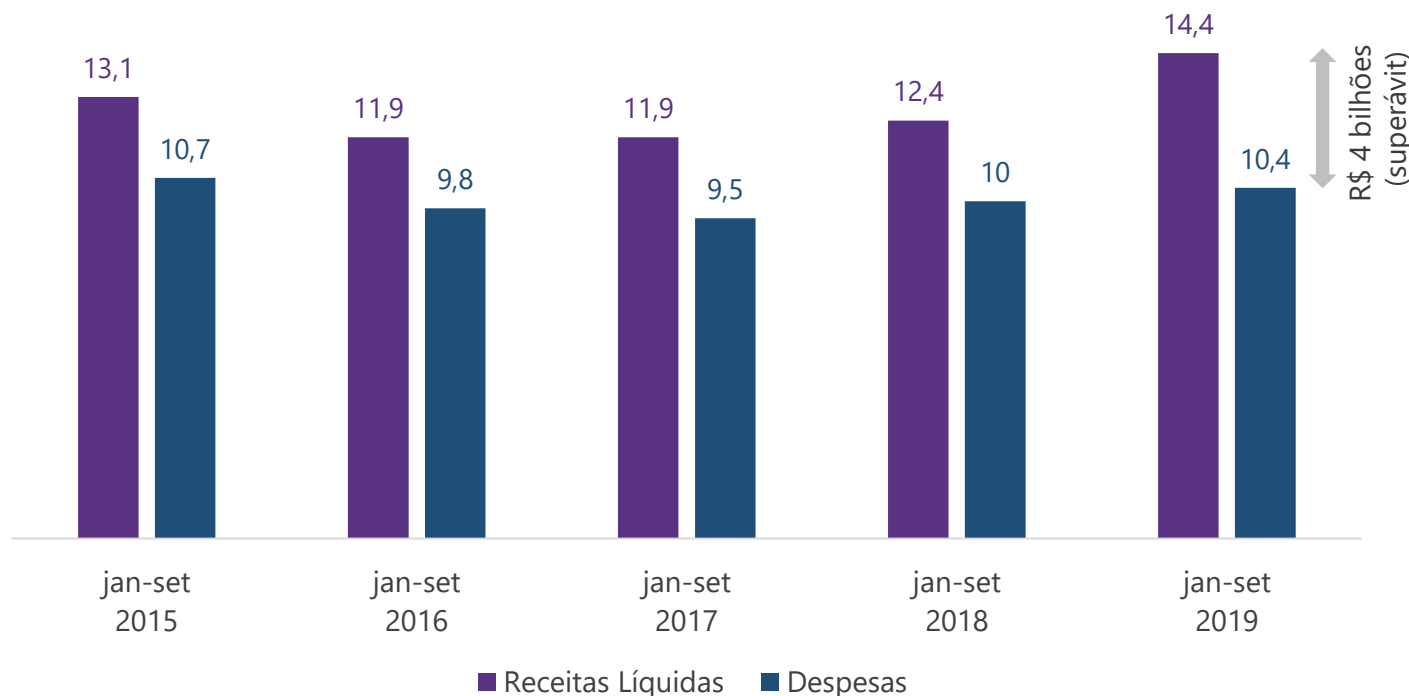

- Receita líquida do Espírito Santo aumenta 16,1% em relação à 2018. Enquanto as despesas cresceram 4,0% no mesmo período.

(*) Valores deflacionados pelo IPCA de Agosto/2019.
Fonte: Portal da Transparência - ES



Espírito Santo arrecadou R\$ 1,3 bilhão com royalties nos nove primeiros meses do ano

Receitas de Petróleo no Espírito Santo
Em milhões (R\$)*

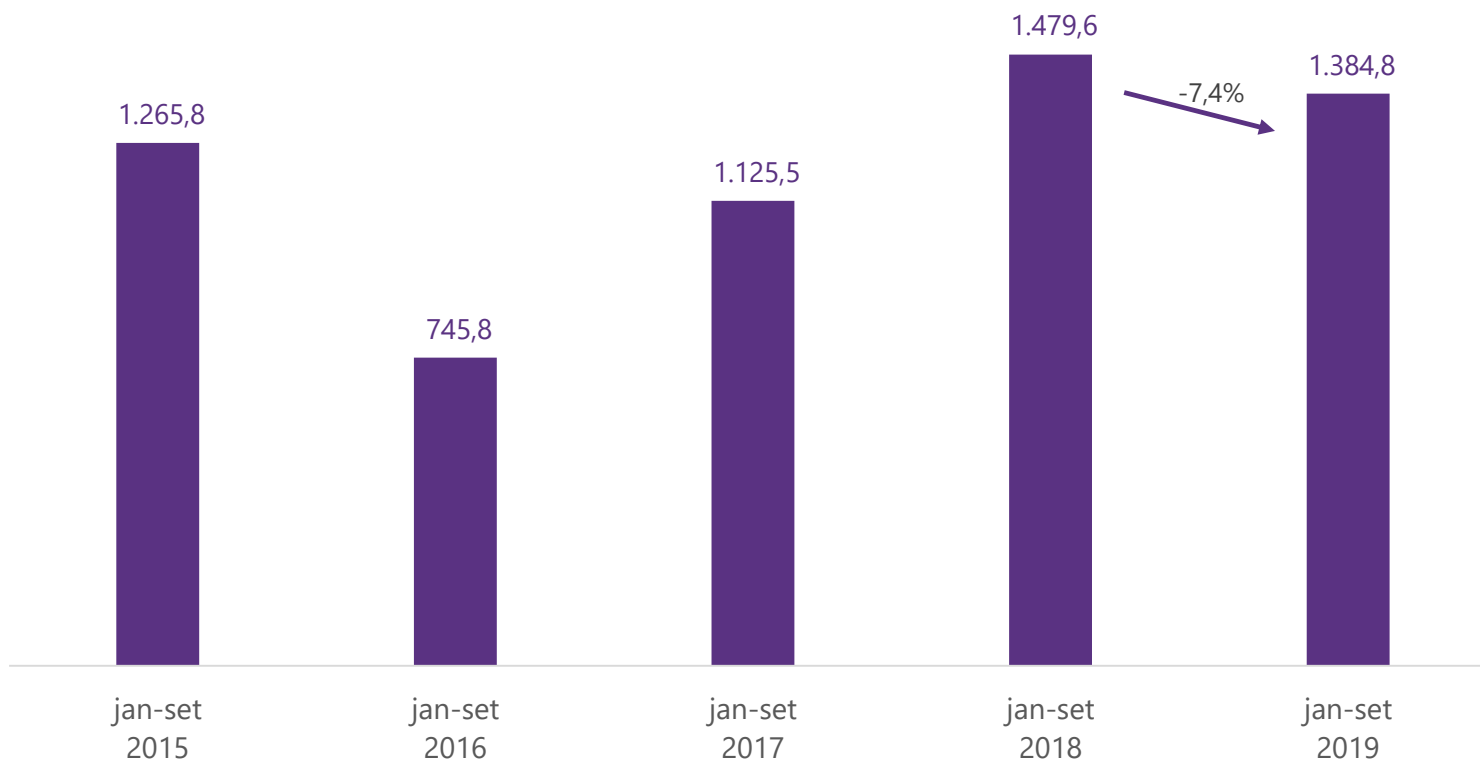

- O montante arrecadado em receitas de petróleo nos nove primeiros meses de 2019 corresponde a 87,1% do total previsto para o ano.

(*) Valores deflacionados pelo IPCA de Agosto/2019.
Fonte: Portal da Transparência – ES.



Espírito Santo exportou US\$ 7 bilhões entre janeiro e setembro de 2019

Balança Comercial Capixaba
Em US\$ milhões

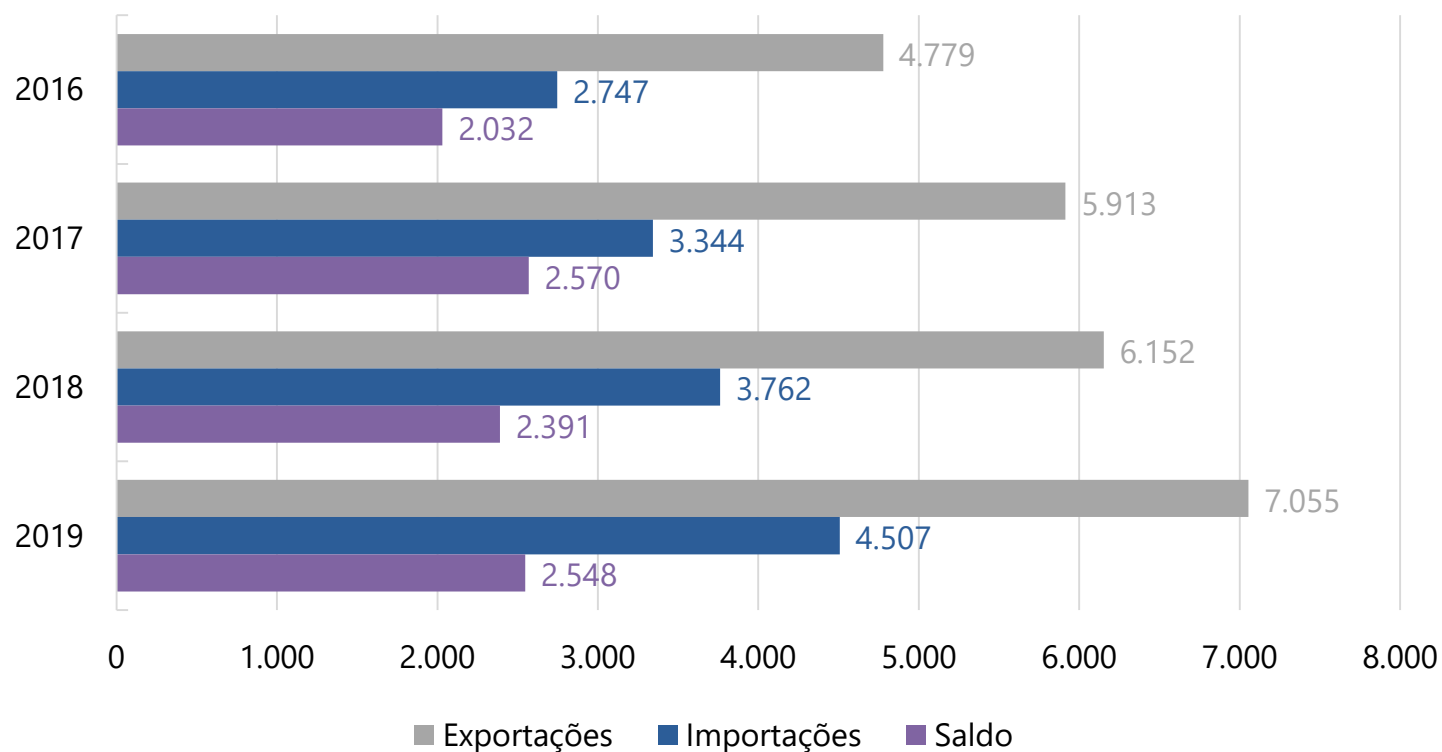

- As exportações capixabas entre janeiro e setembro de 2019 tiveram incremento de 14,7% (US\$902,5 milhões) em relação ao mesmo período do ano anterior.

Venda de plataforma de petróleo impulsiona valor acumulado das exportações em 2019

Principais produtos exportados

Valor (em US\$ milhões), participação (%) e variação (%)

Descrição dos produtos (SH4)	Valor (US\$ milhões)	Participação (%)	Variação* (%)
Minérios de ferro	1.580	22,4	-18,6
Plataformas de perfuração ou de exploração, flutuantes ou submersíveis	1.499	21,2	-
Óleos brutos de petróleo ou de minerais betuminosos	791	11,2	13,9
Pedras de cantaria ou de construção	548	7,8	14,4
Pastas químicas de madeira	468	6,6	-36,4
Produtos semimanufacturados de ferro ou aço não ligado	436	6,2	-25,2
Café	397	5,6	45,1
Outras ligas de aço, em lingotes ou outras formas primárias	351	5,0	9,7
Produtos laminados planos, de ferro ou aço não ligado	341	4,8	-9,7
Tubos flexíveis de metais comuns	125	1,8	-32,8
Pimenta	73	1,0	19,0
Outros	447	6,3	-11,1

*Em relação ao acumulado de janeiro a setembro de 2018

Fonte: Ministério da Economia

- A venda de uma plataforma de petróleo gerou o valor equivalente a 21,2% do total das exportações capixabas entre janeiro e setembro de 2019.
- Os minérios de ferro, as pastas químicas de madeira e os produtos semimanufacturados de ferro ou aço, que juntos representam 35,2% das exportações do ES, tiveram retração das vendas no ano.

Volume das exportações do ES subiu 47,5% no 3º trimestre do ano, comparado ao mesmo trimestre de 2018

Evolução das exportações por classes de produtos
Variação em relação ao mesmo período do ano anterior (%)

Fator agregado ¹	3º trimestre 2019			
	Valor (US\$ milhões)	Variação (%)	Preço	Quantum ²
Básicos	1.077	-27,9	-0,1	-13,4
Industrializados				
Semimanufaturados	325	-47,7	-6,7	-40
Manufaturados	1.962	264,7	-5,1	296
Total das exportações	3.365	43,8	-2,9	47,5

- (1) O fator agregado considera o grau de elaboração do produto, segundo a quantidade de etapas de transformação (agregação de valor) pelas quais a mercadoria passou durante o processo produtivo até sua venda final.
- (2) O quantum refere-se ao valor das exportações (ou importações) em dólares correntes dividido pelo preço das exportações (ou importações). Enquanto os índices de preço são calculados segundo Fisher, o quantum é obtido implicitamente, pela deflação da variação do valor e do preço calculados no período.

Fonte: Funcex.

- Entre julho e setembro, o principal fator para o crescimento das exportações capixabas (43,8%) e para o forte aumento de 296% na quantidade exportada de manufaturados foi a venda da plataforma P-68.



ES importou US\$ 1,71 bilhões em bens intermediários entre janeiro e setembro de 2019

Importações por categorias econômicas
Em US\$ bilhões

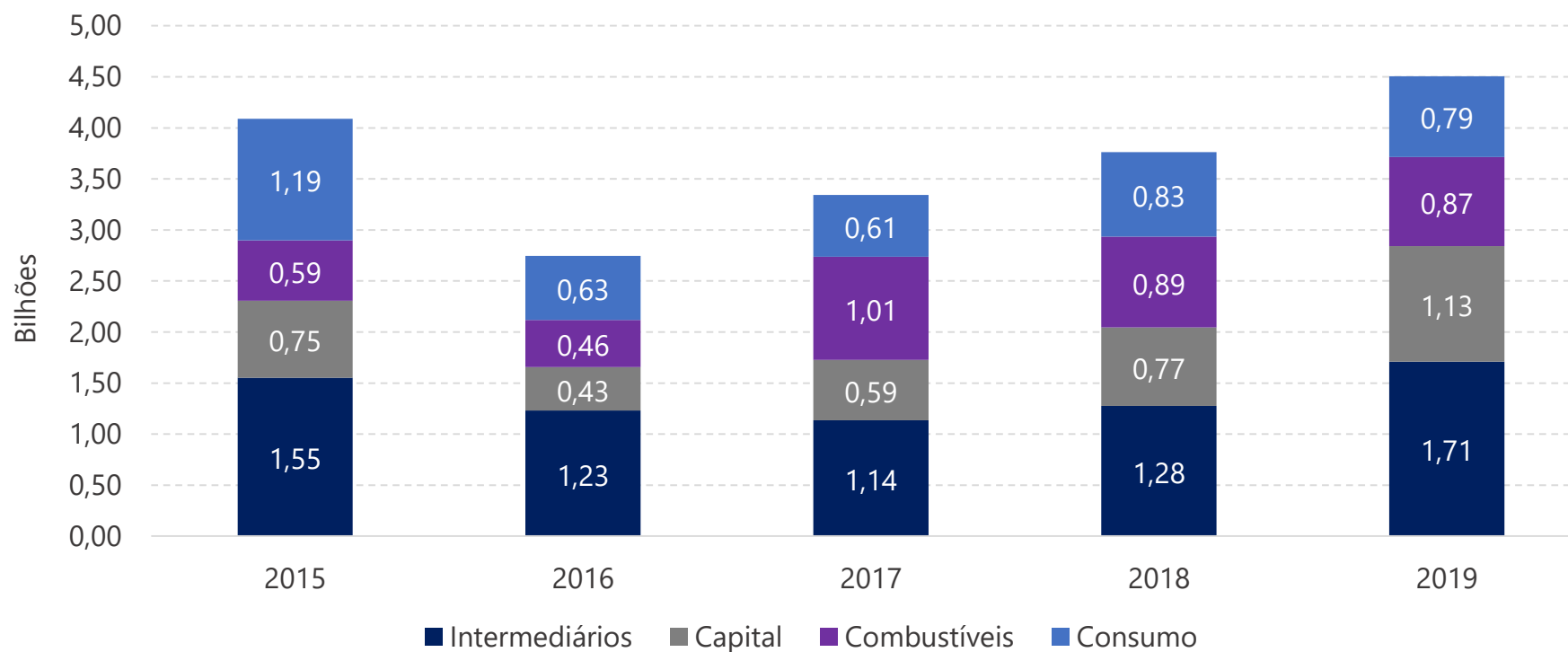

Fonte: Ministério da Economia.

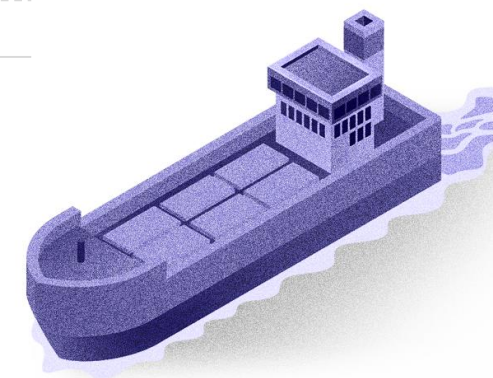

Icei recua em outubro de 2019 mas revela confiança do empresário industrial capixaba

ICEI - Índice de Confiança do Empresário Industrial
Índice de difusão (0 a 100 pontos)

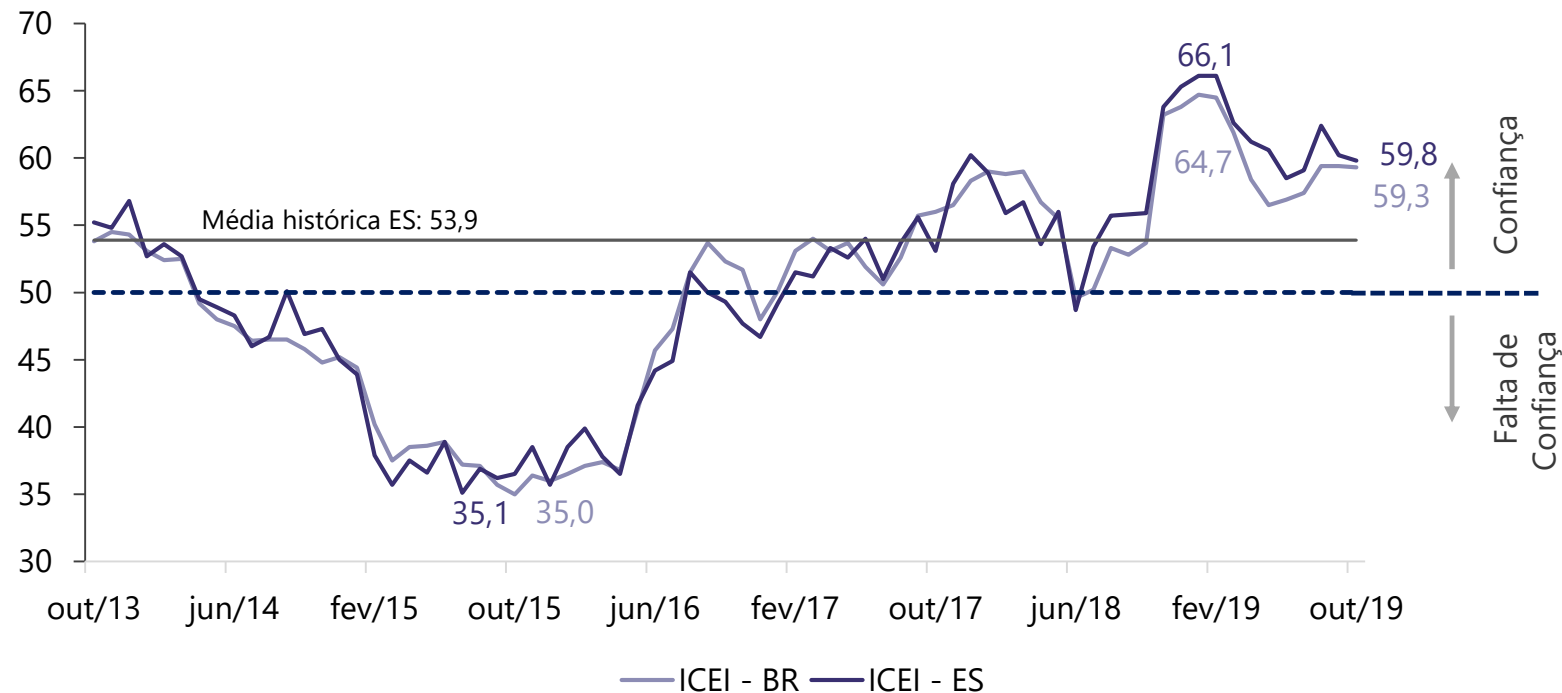

- Em outubro de 2019, o ICEI do Espírito Santo atingiu 59,8 pontos, ante 60,2 pontos em setembro. Mesmo com a queda, o indicador permanece na região de confiança.

Industrial capixaba permanece otimista, mas indicador de condições atuais de negócio recua em outubro de 2019

Composição do ICEI do Espírito Santo
Índice de difusão (0 a 100 pontos)

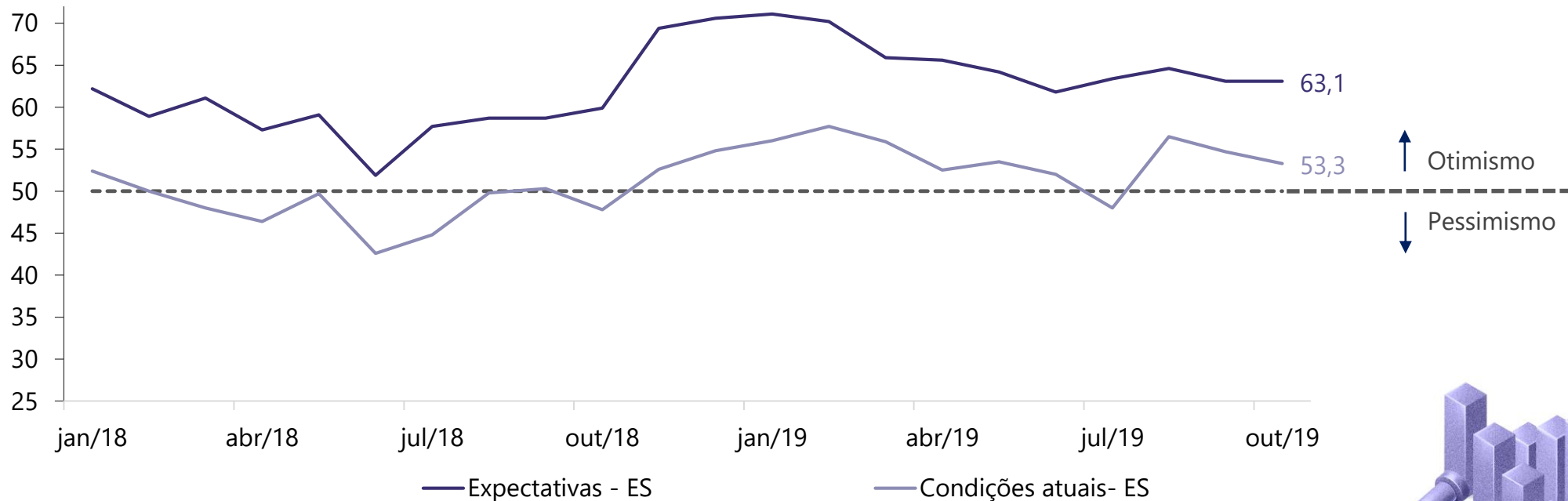

Fonte: Ideies/Findes e CNI.



Gerência do Observatório da Indústria
IDEIES - Instituto de Desenvolvimento Educacional e Industrial do Espírito Santo

Av. Nossa Senhora da Penha, 2.053 - 3º andar - Santa Lúcia - Vitória/ES - CEP: 29.056-913

 (27) 3334-5948 |  portaldaindustria-es.com.br |  pesquisaideies@findes.org.br

 (27) 98818-2897 |   observatoriosideies |  @ideies

